

DOI:10.16781/j.0258-879x.2016.10.1212

烟雾病和动脉粥样硬化烟雾综合征成年患者的 HR-MRI 管壁成像特征比较

张萍, 吴涛, 张永巍, 方亦斌, 李强, 陈蕾, 朱宣, 张敏敏, 姜一, 邓本强*

第二军医大学长海医院脑血管病中心, 上海 200433

[摘要] **目的** 回顾性分析烟雾病(MMD)和动脉粥样硬化烟雾综合征(AS-MMS)成年患者大脑中动脉(MCA)高分辨率磁共振(HR-MRI)管壁成像,探讨 HR-MRI 在 MMD 诊断中的价值。**方法** 选取第二军医大学长海医院临床确诊的 MMD 和 AS-MMS 成年患者各 24 例,对比分析两组患者的年龄及危险因素(发病形式、糖尿病、高血脂、高血压、既往卒中史)。采用 3.0T HR-MRI 对各组患者大脑中动脉(MCA)行管壁增强扫描。分析两组患者 MCA 的血管内径和外径、管壁厚度、管壁信号强度、增强效应和 MCA 附近微小血管结构及重构指数等特征。采用 ROC 曲线分析 MCA 外径对 MMD 和 AS-MMS 的鉴别诊断价值。**结果** MMD组和 AS-MMS 组患者的年龄及危险因素差异均有统计学意义($P<0.05$)。MMD 组患者的 MCA 外径较 AS-MMS 组减小 $[(2.70\pm 0.44)\text{ mm vs } (3.31\pm 0.54)\text{ mm}, P<0.05]$,MCA 管壁厚度增厚 $[(1.99\pm 0.32)\text{ mm vs } (1.39\pm 0.57)\text{ mm}, P<0.05]$ 。AS-MMS 组患者发生 MCA 管壁局灶性信号增强现象较 MMD 组更常见(50.00% vs 33.33%, $P<0.05$)。与 AS-MMS 组比较,MMD 组患者 MCA 多为阴性重构(79.17% vs 25.00%, $P<0.05$),平均重构指数降低 $(0.86\pm 0.12\text{ vs } 1.05\pm 0.21, P<0.05)$,且 MCA 附近微小血管结构发生率升高(83.33% vs 24.17%, $P<0.05$)。ROC 曲线显示以 3.13 mm 为 MCA 外径界限值时,鉴别诊断 MMD 和 AS-MMS 的敏感度为 90.7%,特异度为 64.0%。**结论** HR-MRI 对 MMD 和 AS-MMS 的鉴别有重要意义。MMD 的 MCA 管壁皱缩,多呈阴性重构,血管外径常 $<3.13\text{ mm}$,呈同心圆增厚,增强无强化或呈同心圆强化,且 MCA 附近更常见微小血管结构。

[关键词] 脑底异常血管网病;烟雾综合征;动脉粥样硬化;高分辨率磁共振成像;大脑中动脉

[中图分类号] R 743.4 **[文献标志码]** A **[文章编号]** 0258-879X(2016)10-1212-05

HR-MRI wall imaging study of Moyamoya disease and atherosclerotic Moyamoya syndrome in adult patients

ZHANG Ping, WU Tao, ZHANG Yong-wei, FANG Yi-bin, LI Qiang, CHEN Lei, ZHU Xuan, ZHANG Min-min, JIANG Yi, DENG Ben-qiang*

Stroke Center, Changhai Hospital, Second Military Medical University, Shanghai 200433, China

[Abstract] **Objective** To analyze the high-resolution magnetic resonance imaging (HR-MRI) findings of middle cerebral artery (MCA) vessel wall for Moyamoya disease (MMD) and atherosclerotic Moyamoya syndrome (AS-MMS), and to explore the diagnostic value of HR-MRI for MMD. **Methods** We selected 24 MMD patients (MMD group) and 24 AS-MMS patients (AS-MMS group) from Changhai Hospital. HR-MRI comparison was made for the difference between the two groups concerning the ages and risk factors, including episode style, history of diabetes, hyperlipaemia, hypertension and stroke. 3.0T HR-MRI enhanced scanning was performed for MCA vessel wall changes in all patients. Then the inner and outer diameters of MCA, wall thickness, signal intensity of vessel wall, enhancement effect, microvascular adjacent to MCA and its remodeling index (RI) were analyzed. The outer diameters of two groups were analyzed by the receiver operating characteristic (ROC) curve. **Results** We found that ages and risk factors were significantly different between the MMD and AS-MMS groups ($P<0.05$). The MCA outer diameter was significantly smaller in MMD group than that in the AS-MMS group $[(2.70\pm 0.44)\text{ mm vs } [3.31\pm 0.54]\text{ mm}, P<0.05]$, but the wall thickness was significantly thicker than that in the AS-MMS group $[(1.99\pm 0.32)\text{ mm vs } [1.39\pm 0.57]\text{ mm}, P<0.05]$. The focal enhancement of MCA arterial wall in AS-MMS group was more commonly seen than that in MMD group (50.00% vs 33.33%, $P<0.05$). Compared with AS-MMS group, the RI in MMD group was mostly negative remodeling (79.17% vs 25.00%, $P<0.05$), with the average RI significantly decreased $([0.86\pm$

[收稿日期] 2016-02-25 **[接受日期]** 2016-06-15

[基金项目] 上海市科委医学引导项目(124119a8900),上海申康医院发展中心临床管理优化项目(SHDC2015607)。Supported by Medical Guiding Project of Shanghai Science and Technology Committee (124119a8900) and Clinical Management Optimization Program for Shanghai Shengkang Hospital Development Center (SHDC2015607).

[作者简介] 张萍,硕士,主治医师。E-mail: pingzhang1121@163.com

*通信作者 (Corresponding author). Tel: 021-31161940, E-mail: xiaocalf@163.com

0.12] vs [1.05±0.21], $P < 0.05$) and the occlusion incidence of microvascular adjacent significantly increased (83.33% vs 24.17%, $P < 0.05$). ROC curve showed when the threshold value of MCA outer diameter was 3.13 mm, the differential diagnosis had a 90.7% sensitivity and a 64.0% specificity. **Conclusion** HR-MRI has an important value for differential diagnosis of MMD and AS-MMS. The arterial wall of MCA in MMD patients undergoes shrinkage and negative remodeling. The outer diameter is often less than 3.13 mm with concentric stenosis, and the arterial wall has no enhancement or concentric enhancement, with microvascular adjacent to MCA more commonly seen in MMD group.

[Key words] Moyamoya disease; Moyamoya syndrome; atherosclerosis; high-resolution magnetic resonance imaging; middle cerebral artery

[Acad J Sec Mil Med Univ, 2016, 37(10): 1212-1216]

烟雾病(Moyamoya disease, MMD)是一种以颅底双侧大动脉进行性狭窄甚至闭塞为特征的先天性脑血管疾病。MMD 的诊断需要排除动脉粥样硬化、动脉炎等其他原因导致的烟雾样改变,特别是临床常见的动脉粥样硬化烟雾综合征(atherosclerotic Moyamoya syndrome, AS-MMS)。MMD 和 AS-MMS 的发病机制、治疗及预后均不同。AS-MMS 需要抗血小板、调脂稳定斑块等药物治疗,外科治疗效果不佳^[1-2];而 MMD 药物治疗无效,需要外科手术治疗。因此,两者的鉴别诊断有重要的临床意义,决定着患者的治疗方案及预后。数字减影血管造影(digital subtraction angiography, DSA)、计算机断层扫描血管成像(computed tomography angiography, CTA)及磁共振血管成像(magnetic resonance angiography, MRA)等传统动脉影像检查均关注血管内径,无法正确评估血管外径及管壁情况。高分辨率磁共振成像(high-resolution magnetic resonance imaging, HR-MRI)是利用“黑血”和“白血”技术直接观察脑血管壁、血管腔,模拟大体病理的活体诊断方法,不仅可以评估管腔狭窄程度,还可以评估血管壁的病理改变及重塑现象。本研究旨在应用 HR-MRI 技术分析比较 MMD 和 AS-MMS 成年患者大脑中动脉(middle cerebral artery, MCA)管壁成像的特征,阐明 MMD 和 AS-MMS 的影像学鉴别要点。

1 对象和方法

1.1 研究对象 回顾性分析 2012 年 3 月至 2015 年 8 月第二军医大学长海医院临床确诊的 MMD 和 AS-MMS 成年患者各 24 例的临床资料。MMD 诊断标准参照 2012 年日本厚生省 MMD 研究委员会修订的诊治指南^[3]:(1)颈内动脉(ICA)终末段和(或)大脑前动脉(ACA)和(或)MCA 起始段狭窄或闭塞;(2)闭塞动脉周围有异常血管网;(3)上述表现应为双侧。并排除动脉粥样硬化、自身免疫性疾病

等。AS-MMS 患者是具有至少 2 个或以上动脉粥样硬化危险因素(年龄>60 岁、高血脂、糖尿病、高血压病),且颈部超声或头部 CTA 提示存在动脉粥样硬化的单侧或双侧 ICA 末端狭窄或闭塞,或合并 ACA 和(或)MCA 起始段出现异常血管网类似烟雾样改变的患者^[4]。所有患者均采用 3.0T 磁共振仪(HDX platform, GE Healthcare, Milwaukee)行 HR-MRI;首先获得 3D-TOF 图像,随后对 MCA M1 段由内至外采用 12 层覆盖,后进行 T₂WI 扫描。测量血管管径时,将图像放大 2.5 倍,采用电子尺测量,精确度至 0.1 mm。

1.2 临床资料分析 由 2 位专科医生分别分析 2 组患者的所有临床资料,包括基线资料、头部 CTA、超声、DSA 等,根据上述诊断标准确认诊断。诊断一致后再对比分析 2 组患者的年龄、性别、发病形式、糖尿病、高脂血症、高血压、既往卒中史。根据 DSA 造影结果对 MMD 组患者进行 Suzuki 分级。

1.3 HR-MRI 结果判断 所有 HR-MRI 影像结果由 2 名不知道临床诊断的专科医生进行阅读分析。测量 MCA 最狭窄处(闭塞血管测量闭塞前一层面)血管的内、外径,管壁厚度,管壁形态,信号强度,增强效应,以及 MCA 附近微小血管结构。血管的内径和外径、管壁厚度、管壁形态以及附近微小血管结构评价均在 T₂WI 成像上进行;增强效应评价在 T₁WI 增强成像上进行。重构指数(remodeling index, RI)计算公式为:RI(%)=最窄层面血管面积/参考层面血管面积×100%,根据 RI 将病变分为阳性重构(RI≤0.95)和阴性重构(RI≥1.05),0.95<RI<1.05 则为无明显重构^[5]。参考层面血管面积使用病变近心段正常层面面积^[6]。

1.4 统计学处理 采用 SPSS 18.0 软件进行数据分析。计量资料均符合正态分布,以 $\bar{x} \pm s$ 表示,组间比较采用 t 检验。计数资料以百分比表示,组间比较采用 χ^2 检验。以上统计均采用双侧检验,检验水准(α)为 0.05。采用 ROC 曲线分析 MCA 血管外

径对 MMD 和 AS-MMS 的鉴别诊断价值。

2 结果

2.1 两组患者一般情况 MMD 组和 AS-MMS 组患者各 24 例,临床资料见表 1。MMD 组患者平均年龄低于 AS-MMS 组 ($P < 0.05$)。MMD 组男性 10 例,AS-MMS 组男性 16 例,两组性别构成比差异有统计学意义 ($P < 0.05$)。MMD 组患者的危险因素(高血压病、糖尿病、高脂血症、吸烟史和既往卒中史)均低于 AS-MMS 组 ($P < 0.05$)。

表 1 MMD 组和 AS-MMS 组患者基线资料

Tab 1 The baseline data of patients in MMD and AS-MMS groups

Index	N=24	
	MMD	AS-MMS
Male n(%)	10(41.67)	16(66.67)*
Age (year), $\bar{x} \pm s$	42.63 \pm 5.08	65.16 \pm 5.69*
Hypertension n(%)	6(25.00)	17(70.83)*
Diabetes n(%)	2(8.33)	7(29.17)*
Hyperlipidemia n(%)	4(16.67)	8(33.33)*
Smoking n(%)	2(8.33)	9(37.50)*
Stroke history n(%)	1(4.17)	5(20.83)*
Ischemic stroke n(%)	17(70.83)	20(83.33)
Hemorrhagic stroke n(%)	7(29.17)	4(16.67)*

MMD: Moyamoya disease; AS-MMS: Atherosclerotic Moyamoya syndrome. * $P < 0.05$ vs MMD group

2.2 两组患者 MRA 和 HR-MRI 结果分析 MRA 结果显示,MMD 组 24 例患者均表现为双侧 MCA 重度狭窄(或闭塞)(血管管径缩窄 $\geq 70\%$ 或信号丢失、未见管腔);AS-MMS 组患者双侧 MCA 重度狭窄(或闭塞)14 例,单侧 MCA 重度狭窄(或闭塞)10 例。HR-MRI 显示 MMD 组患者 MCA 血管内、外径 [(1.24 \pm 0.48)、(2.70 \pm 0.44) mm] 均小于

AS-MMS 组 [(1.79 \pm 0.52)、(3.31 \pm 0.54) mm],其中两组血管外径差异有统计学意义 ($P < 0.05$)。MMD 组患者 MCA 管壁厚度较 AS-MMS 组增厚 [(1.99 \pm 0.32) mm vs (1.39 \pm 0.57) mm, $P < 0.05$]。MMD 组有 8 例患者 MCA 显示有增强效应,其中 6 例为环形增强;AS-MMS 组有 12 例患者有增强效应,其中 10 例为局灶性半月形增强。两组 MCA 增强效应比较差异有统计学意义 ($P < 0.05$)。MMD 组患者平均 RI 低于 AS-MMS 组,差异有统计学意义 [(0.86 \pm 0.12) vs (1.05 \pm 0.21), $P < 0.05$],其中 MMD 组多为阴性重构(79.17%,19/24),AS-MMS 组多为阳性重构(75.00%,18/24)。MMD 组患者中有 20 例(83.33%)HR-MRI 可见 MCA 附近微小血管结构,而 AS-MMS 组有 6 例(24.17%),两组比较差异有统计学意义 ($P < 0.05$)。MMD 组和 AS-MMS 组典型患者的 HR-MRI 影像学资料分别见图 1、2。

2.3 MMD 组患者的 Suzuki 分级与 RI 根据 DSA 造影结果对 MMD 组患者进行 Suzuki 分级,结果表明 3 级(11 例)最多,再依次为 4 级(7 例)、2 级(4 例)、5 级(2 例),无 1 级和 6 级患者。2~5 级患者 RI 分别为 0.91 \pm 0.15、0.85 \pm 0.12、0.84 \pm 0.05、0.87 \pm 0.11,差异均无统计学意义。

2.4 MMD 组和 AS-MMS 组患者的 MCA 外径和 RI 根据 HR-MRI 结果可见,MMD 组患者 MCA 外径和 RI 均较小,两组分布有明显差异(图 3)。对患者 MCA 外径进行 ROC 曲线分析,结果(图 4)表明两组患者的 MCA 外径界限为 3.13 mm,即 MCA 外径 ≤ 3.13 mm 时为 MMD 的可能性较大, >3.13 mm 时为 AS-MMS 的可能性较大(敏感度 90.7%,特异度 64.0%)。



图 1 1 例 MMD 患者的 HR-MRI 资料

Fig 1 HR-MRI of an MMD patient

Male, 43 years old, with dizziness and hypertension. A: Time of flight magnetic resonance angiography (TOF-MRA), arrow shows the occlusion of bilateral internal carotid, anterior cerebral artery and MCA; B, C: HR-MRI T₁WI and T₂WI of the patient's MCA, arrows show stenosis/occlusion of M1 lumen, with no plaque formation; D: No enhancement effect in T₁WI enhanced imaging, and there were multiple empty collateral vessels (arrow). HR-MRI: High-resolution magnetic resonance imaging; MMD: Moyamoya disease; MCA: Middle cerebral artery

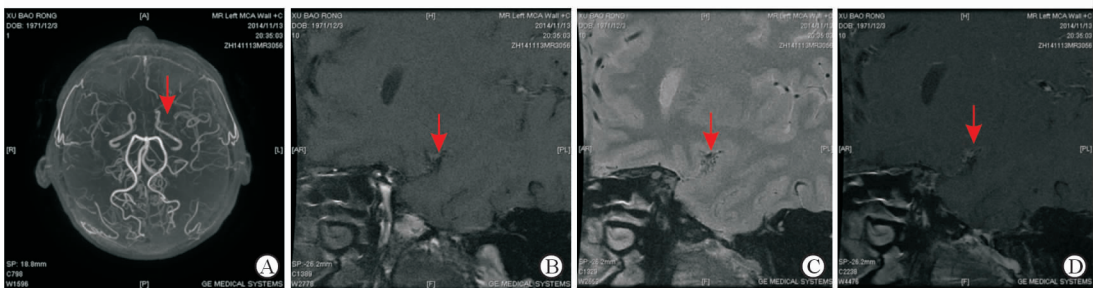

图 2 1 例 AS-MMS 患者 HR-MRI 资料

Fig 2 HR-MRI of an AS-MMS patient

Female, 68 years old, ischemic stroke and hypertension. A; Time of flight magnetic resonance angiography (TOF-MRA), arrow shows the bilateral MCA stenosis; B, C; HR-MRI T₁ WI and T₂ WI of the patient's MCA with eccentric luminal narrowing, luminal stenosis occlusion but no plaque formation (arrows); D; Semilunar enhancement effect in T₁ WI, and there was no empty collateral vessels (arrow). HR-MRI: High-resolution magnetic resonance imaging; AS-MMS: Atherosclerotic Moyamoya syndrome; MCA: Middle cerebral artery

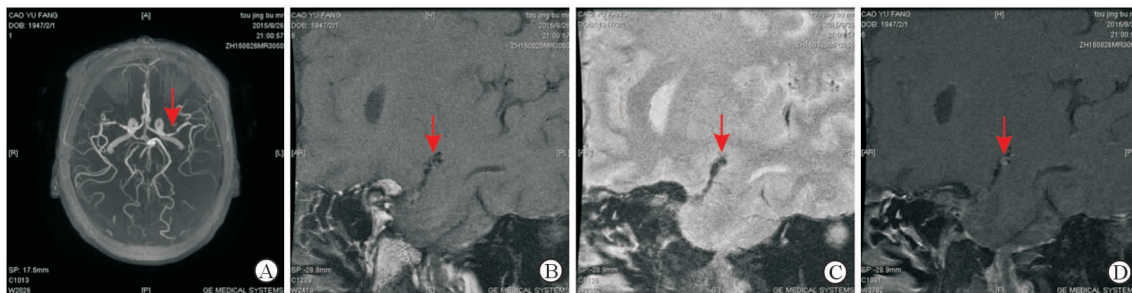

图 3 两组患者 MCA 血管外径与 RI 散点图

Fig 3 The scatter diagram of MCA outer diameter and RI in two groups

The scatter diagram shows the MMD group had smaller outer diameter and RI than AS-MMS group. MMD: Moyamoya disease; AS-MMS: Atherosclerotic Moyamoya syndrome; MCA: Middle cerebral artery; RI: Remodeling index

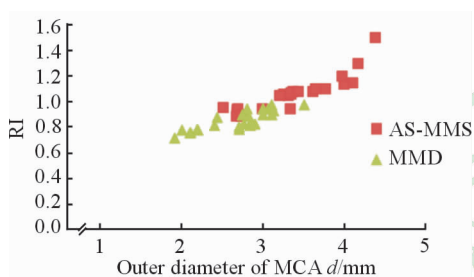

图 4 两组患者 MCA 血管外径 ROC 曲线

Fig 4 The ROC curve of outer diameter of MCA in two groups

MCA: Middle cerebral artery; ROC: Receiver operating characteristic

3 讨论

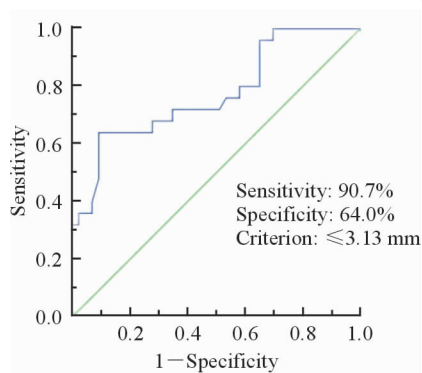
本研究结果显示两组患者的 HR-MRI 特征差异较大, HR-MRI 常常能提示 MMD 和 AS-MMS 的诊断。HR-MRI 显示成年 MMD 患者的 MCA 外径

较小、管壁厚,常呈阴性重构,无增强效应,偶有环形增强, MCA 附近多有微小血管结构;而 AS-MMS 患者的 MCA 外经常呈阳性重构,多有增强效应,特别是局灶性增强, MCA 附近少有微小血管结构。Takagi 等^[7]对比了 MMD 和非 MMD 患者 MCA 的尸检结果,发现 MMD 患者的 MCA 外径较非 MMD 患者小。Kaku 等^[8]使用 MRI 3D 重建技术发现 MMD 患者的 ICA 和 MCA M1 段的外径明显小于动脉粥样硬化患者,且认为这种血管改变反映了 MMD 的病理变化。MMD 和 AS-MMS 组患者的影像学差异首先基于两类疾病发病机制的不同。AS-MMS 是动脉粥样硬化所致,动脉粥样硬化的病理改变主要是纤维帽、脂核、炎性细胞浸润、钙化、坏死和斑块内出血等^[9];而 MMD 患者 MCA 的主要病理改变是不断增多的平滑肌细胞导致内膜增厚^[10]。HR-MRI 不同的影像信号的展现出不同的病理改变。其次,在动脉粥样硬化过程中,随着斑块的逐渐增大, AS-MMS 患者的血管会通过阳性重构,即管腔向外增粗来保证管腔的直径;而 MMD 随着内膜不断增厚,血管腔早期则会出现狭窄,血管中膜变薄,从而表现为阴性重构。这与 Kim 等^[11]报道的 MMD 患者的 HR-MRI 显示 MCA 管壁无明显增强及增厚一致。同时,随着动脉的狭窄闭塞, MMD 患者颅底会出现异常烟雾样血管网^[12],因此通过 HR-MRI 可以看到狭窄闭塞血管附近有很多微小血管;而动脉粥样硬化血管附近却很少观察到。可见 HR-MRI 既可以显示颅内血管壁及其附近结构,也能显示血管壁的成分,更为接近病理活检结果,具有直观又准确的特点。

HR-MRI 可以体现患者的血管重塑特征,这是其较其他影像学检查的又一优点。血管重塑包括阳

性重构和阴性重构,由 RI 来决定,是鉴别 MMD 和 AS-MMS 的重要参数。本研究显示 MMD 组患者的 MCA 外径变小,进而血管面积减少,RI \leq 0.95 而呈现阴性重构。这与 Ryoo 等^[13]的研究结果一致。此外,血管的重构方式与斑块稳定性有关。在既往动脉粥样硬化的 HR-MRI 研究中,不论是冠状动脉还是 MCA,阳性重构多见于症状性狭窄患者,而阴性重构多见于无症状患者^[14]。此现象提示症状性狭窄较无症状性狭窄患者的斑块更不稳定而易破裂。阳性重构较阴性重构有更大的斑块面积和斑块负荷^[5]。MMD 患者发生卒中多是因为缺血失代偿及烟雾样血管破裂等病理改变,这也与本研究 AS-MMS 组患者局灶性增强发生率高于 MMD 组这一结果符合,提示症状性动脉粥样硬化更易发生阳性重构且斑块不稳定。

综上所述,HR-MRI 可以从颅内血管的结构、成分、附属结构等方面进行评估,用于 MCA 狭窄不同病因的鉴别。MMD 和 AS-MMS 都是动态变化的疾病,在早期很相似而很难鉴别,通过 HR-MRI 可以初步判断病因。MCA 外径 \leq 3.13 mm、管壁呈同心圆增厚、狭窄附近见多发微血管结构时需要考虑为 MMD 可能性大。本研究也存在较多局限,如病例数少、没有病理对照等,将来需要更深入的研究来对 MCA 的狭窄原因进行鉴别以指导临床治疗。

[参考文献]

[1] POWERS W J, CLARKE W R, GRUBB R L Jr, VIDEEN T O, ADAMS H P Jr, DERDEYN C P; COSS Investigators. Extracranial-intracranial bypass surgery for stroke prevention in hemodynamic cerebral ischemia: the carotid occlusion surgery study: a randomized trial[J]. *JAMA*, 2011, 306: 1983-1992.

[2] MARSHALL R S, FESTA J R, CHEUNG Y K, PAVOL M A, DERDEYN C P, CLARKE W R, et al; RECON Investigators. Randomized evaluation of carotid occlusion and neurocognition (RECON) trial: main results [J]. *Neurology*, 2014, 82: 744-751.

[3] FUKUI M. Guidelines for the diagnosis and treatment of spontaneous occlusion of the circle of Willis ('moyamoya' disease). Research Committee on Spontaneous Occlusion of the Circle of Willis (Moyamoya Disease) of the Ministry of Health and Welfare, Japan [J]. *Clin Neurol Neurosurg*, 1997, 99 (Suppl 2): S238-S240.

[4] Research Committee on the Pathology and Treatment of Spontaneous Occlusion of the Circle of Willis; Health Labour Sciences Research Grant for Research

on Measures for Infractable Diseases. Guidelines for diagnosis and treatment of moyamoya disease (spontaneous occlusion of the circle of Willis) [J]. *Neurol Med Chir (Tokyo)*, 2012, 52: 245-266.

[5] MA N, JIANG W J, LOU X, MA L, DU B, CAI J F, et al. Arterial remodeling of advanced basilar atherosclerosis: a 3-tesla MRI study [J]. *Neurology*, 2010, 75: 253-258.

[6] SAMUELS O B, JOSEPH G J, LYNN M J, SMITH H A, CHIMOWITZ M I. A standardized method for measuring intracranial arterial stenosis [J]. *AJNR Am J Neuroradiol*, 2000, 21: 643-646.

[7] TAKAGI Y, KIKUTA K, NOZAKI K, HASHIMOTO N. Histological features of middle cerebral arteries from patients treated for moyamoya disease [J]. *Neurol Med Chir (Tokyo)*, 2007, 47: 1-4.

[8] KAKU Y, MORIOKA M, OHMORI Y, KAWANO T, KAI Y, FUKUOKA H, et al. Outer-diameter narrowing of the internal carotid and middle cerebral arteries in moyamoya disease detected on 3D constructive interference in steady-state MR image: is arterial constrictive remodeling a major pathogenesis? [J]. *Acta Neurochir (Wien)*, 2012, 154: 2151-2157.

[9] GLAGOV S, WEISENBERG E, ZARINS C K, STANKUNAVICIUS R, KOLETTIS G J. Compensatory enlargement of human atherosclerotic coronary arteries [J]. *N Engl J Med*, 1987, 316: 1371-1375.

[10] FUKUI M, KONO S, SUEISHI K, IKEZAKI K. Moyamoya disease [J]. *Neuropathology*, 2000, 20 (Suppl): S61-S64.

[11] KIM J M, JUNG K H, SOHN C H, PARK J, MOON J, HAN M H, et al. High resolution MR technique can distinguish moyamoya disease from atherosclerotic occlusion [J]. *Neurology*, 2013, 80: 775-776.

[12] XU W H, LI M L, NIU J W, FENG F, JIN Z Y, GAO S. Deep tiny flow voids along middle cerebral artery atherosclerotic occlusions: a high-resolution MR imaging study [J]. *J Neurol Sci*, 2014, 339: 130-133.

[13] RYOO S, CHA J, KIM S J, CHOI J W, KI C S, KIM K H, et al. High-resolution magnetic resonance wall imaging findings of moyamoya disease [J]. *Stroke*, 2014, 45: 2457-2460.

[14] KIM Y J, LEE D H, KWON J Y, KANG D W, SUH D C, KIM J S, et al. High resolution MRI difference between moyamoya disease and intracranial atherosclerosis [J]. *Eur J Neurol*, 2013, 20: 1311-1318.