

兔心脏压力超负荷左心室肥大的电学和形态学改变

刘桂芝*, 常 超, 闫书妹, 衡紫微

郑州大学第一附属医院物理诊断科, 郑州 450052

[摘要] **目的** 观察兔心脏压力超负荷左心室肥大(LVH)发展过程中心电图(ECG)的电学改变能否早于超声心动图(UCG)的形态学改变,进一步探讨 ECG 在高血压性 LVH 早期诊断中的意义。**方法** 日本大耳白兔 40 只,随机分成实验组 25 只和对照组 15 只。实验组采用肾上腹主动脉次全结扎法建立心脏压力超负荷 LVH 模型,对照组除不行腹主动脉缩窄外,其余处理同实验组。两组兔均于术前及术后 2、4、6、8 周测量血压,描记同步 12 导联 ECG 并测量各导联 R 波和 QRS 波的振幅、心电图轴、QRS 波时限和 QTc 间期;同时做超声心动图,测量室间隔及左心室下后壁厚度、左心室收缩和舒张末期内径以及心功能等参数。术前及术后 8 周拍摄 X 线胸片,测量心胸比值。之后处死动物,取左心室测量其质量指数,并进行病理检查。**结果** 实验组兔术后血压逐渐上升,X 线下心胸比值增加,左心室质量指数增大,病理所见心肌细胞肥大,部分变性或坏死。超声所见:左心室下壁、后壁及室间隔厚度术后即逐渐增大,E/A 逐渐降低,4 周后与对照组相比差异有统计学意义($P < 0.05$);左心室收缩和舒张末期内径术后 4 周始逐渐增大,6 周后与对照组相比差异有统计学意义($P < 0.05$);左心室射血分数逐渐降低,术后 8 周与对照组相比差异有统计学意义($P < 0.05$)。ECG 表现:心电图 II、III、aVF 及胸前各导联术后 R 波及 QRS 波振幅逐渐增高,术后 2 周开始与对照组相比差异均有统计学意义($P < 0.05$);QRS 波时限和 QTc 术后呈逐渐递增趋势,4 周后与对照组相比差异有统计学意义($P < 0.05$)。对照组兔上述各指标术前、术后差异无统计学意义。**结论** 在兔压力超负荷 LVH 发展过程中,ECG 电学改变早于 UCG 反映的结构改变,ECG 对高血压性 LVH 具有一定的早期诊断价值。

[关键词] 压力超负荷;左心室肥大;心电图描记术;超声心动描记术

[中图分类号] R 541.3 **[文献标志码]** A **[文章编号]** 0258-879X(2017)01-0066-08

Electrical and morphological changes of cardiac pressure over-load left ventricular hypertrophy in rabbits

LIU Gui-zhi*, CHANG Chao, YAN Shu-mei, HENG Zi-wei

Department of Physical Diagnosis, the First Affiliated Hospital of Zhengzhou University, Zhengzhou 450052, Henan, China

[Abstract] **Objective** To observe whether the changes of electrocardiogram (ECG) is earlier than the morphological changes of ultrasonic cardiogram (UCG) during the development of cardiac pressure over-load left ventricular hypertrophy (LVH) in rabbits, so as to discuss the value of ECG in the early diagnosis of hypertensive LVH. **Methods** Forty male Japanese rabbits were randomly divided into experimental group ($n=25$) and control group ($n=15$). Rabbits in the experimental group were used to establish cardiac pressure over-load LVH model by subtotal ligation of suprarenal abdominal aorta. The control group received the same treatment as that in the experimental group except for the coarctation of abdominal aorta. Before operation and the 2nd, 4th, 6th, and 8th week after operation, 12-lead ECG were recorded to measure R-wave and QRS complex wave amplitude, heart electric axis, QRS duration and QTc period; UCG was performed to detect the thickness of left ventricular inferior wall (LVIW), posterior wall (LVPW) and interventricular septum (IVS), left ventricular end diastolic diameter (LVDd), left ventricular end systolic diameter (LVDs), E/A ratio and left ventricular ejection fraction (LVEF). Before operation and the 8th week after operation, chest X-ray examination was performed to detect cardiothoracic ratio. Then all the rabbits were sacrificed. Left ventricular mass indices (LVMI) were measured and cardiac pathological examination was performed. **Results** The blood pressure of rabbits increased gradually after operation in the experimental group, the cardiothoracic ratio and LVMI aggrandized, and the cardiomyocytes hypertrophy, denaturalization or necrosis were observed under microscope in

[收稿日期] 2016-04-19 **[接受日期]** 2016-12-20

[基金项目] 河南省卫生厅科技攻关项目(2011020016). Supported by Fund for Tackling Key Program of Health Department of Henan Province (2011020016).

[作者简介] 刘桂芝,副教授、副主任医师,硕士生导师。

* 通信作者 (Corresponding author). Tel: 0371-66913187, E-mail: 15838023091@163.com

the experimental group. The thickness of LVIW, LVPW and IVS of rabbits in the experimental group increased gradually, and the E/A ratio decreased gradually, showing significant difference when compared to those of the control group at the 4th week ($P < 0.05$). LVDd and LVDs of rabbits in the experimental group increased from the 4th week, and were significantly larger than that of the control group after the 6th week ($P < 0.05$). LVEF of rabbits in the experimental group decreased gradually, showing significant difference when compared with the control group at the 8th week ($P < 0.05$). R-wave and QRS complex wave amplitudes in II, III, aVF and chest leads in ECG of the experimental group increased gradually, and became significantly higher than those of the control group at the 2th week ($P < 0.05$). QRS duration and QTc increased gradually after operation, showing significant difference compared to that of the control group at the 4th week ($P < 0.05$). The above mentioned indices had no significant change before or after operation in control group ($P > 0.05$). **Conclusion** During the development of cardiac pressure over-load LVH of rabbits, the electrical changes of ECG are earlier than the morphologic changes of UCG, which indicates that ECG may have a value for early diagnosis of the hypertensive LVH.

[Key words] pressure over-load; left ventricular hypertrophy; electrocardiography; echocardiography

[Acad J Sec Mil Med Univ, 2017, 38(1): 66-73]

左心室肥大(left ventricular hypertrophy, LVH)是高血压病主要的心脏改变和常见并发症之一,是心血管事件发生的一项独立危险因素^[1-2],而LVH的逆转能够使心血管死亡、心肌梗死和脑卒中风险降低^[3-5]。因此, LVH的早期发现与干预具有十分重要的意义。目前临床上诊断LVH的主要方法有心电图(electrocardiogram, ECG)、超声心动图(ultrasonic cardiogram, UCG)和心脏磁共振成像(magnetic resonance imaging, MRI)等。ECG反映心脏的电学变化,而UCG和MRI反映心脏的形态学改变。LVH的ECG电学变化能否早于UCG和心脏MRI反映的形态学改变,尚未得到完全阐明。本研究拟通过制备高血压动物模型,系统观察高血压导致LVH的过程中ECG和UCG的变化,以期揭示LVH所导致的ECG变化能否早于UCG的形态学改变,进一步探明ECG在高血压性LVH早期诊断中的意义。

1 材料和方法

1.1 主要设备 日本光电株式会社 ECG-9130P 心电图机;飞利浦公司 Philips IE33 型超声仪;通用电气公司 GE R500 型 X 线仪器。

1.2 动物分组与模型制备 雄性日本大耳白兔 40 只,按体质量对其进行编号,从随机数字表中按序查找,对 ≤ 40 的数字进行标记,查够 25 个数字,将与此 25 个数字对应的动物纳入实验组,余下的 15 只纳入对照组。实验组:以 20%乌拉坦 10 mL/kg 腹腔麻醉动物,待角膜反射和夹趾反射消失及四肢松弛后,取右侧卧位,固定于手术台上。于肾动脉上方 1 cm 处用丝线结扎缩窄腹主动脉,使其内径减少 50%~60%。对照组:不做丝线结扎,其余处理同实验组。

1.3 观察指标

1.3.1 血压测量 两组兔分别于术前及术后第 2、

4、6、8 周进行血压测量。使用小号封闭式留置静脉针穿刺耳中动脉,穿刺成功后连接压力换能器,将压力换能器与监护仪血压模块连接,测量血压。

1.3.2 超声检查 两组兔分别于术前及术后第 2、4、6、8 周进行腹部血管和心脏超声检查。动物以 20%乌拉坦 10 mL/kg 腹腔麻醉后置于检查床,剔除胸和侧腹部兔毛。开启血管模式,兔右侧卧位,分别测量狭窄部位、狭窄上段及狭窄下段血管内径和血流速度。而后转换成心脏模式,兔仰卧位,测量室间隔及左心室下后壁厚度、左心室收缩和舒张末期内径、心功能等参数,均测量 3 次取其平均值。

1.3.3 描记 ECG 分别于术前及术后第 2、4、6、8 周做 ECG 检查。麻醉后将兔于仰卧位固定于兔台上,针状电极刺于兔的皮下,电极位置与人描记 ECG 位置大体相同,并用记号笔标记,保证每次 ECG 描记部位固定。调节走纸速度为 50 mm/s,定标电压 10 mm/mV 或 20 mm/mV,待基线平稳后描记 12 导联 ECG。测量不同时间点各个导联 R 波振幅、QRS 波振幅、心电轴、QRS 波时限、QT 间期及按心率校正的 QT 间期(QTc)。

1.3.4 X 线胸片检查 实验组和对照组兔分别于术前和术后第 8 周行 X 线胸片检查。于麻醉状态下取仰卧位拍摄 X 线胸部平片,测量心胸比值。

1.3.5 病理检查 实验组和对照组兔在第 8 周其他检查结束后,称体质量,之后空气栓塞法处死。游离心脏,用冷生理盐水快速冲洗,留取左心室,吸水纸吸干后快速用电子天平称质量并记录。切取室间隔、左心室前壁及后壁组织块,4%多聚甲醛固定,石蜡包埋并切片, H-E 染色,光镜下观察。

1.4 统计学处理 采用 SPSS 17.0 软件进行统计学分析。计量资料以 $\bar{x} \pm s$ 表示,配对资料的比较采用配对 t 检验,重复测量定量资料的比较采用方差分析。若不能满足球形检验,采用校正自由度的

Greenhouse-Geisser 检验统计量及其对应的 *P* 值做统计推断。组内两两比较及组间两两比较采用 LSD-*t* 法。检验水准(α)为 0.05。

2 结果

2.1 一般情况 实验过程中兔死亡 3 只。资料完整的兔共 37 只,实验组 23 只,对照组 14 只。实验

组兔于术后第 3 周普遍出现精神差、活动少、食量减少及体质量不增,对照组兔假手术后在饲养过程中未见明显异常。

2.2 血压比较 术前两组兔血压差异无统计学意义。术后第 2、4、6、8 周,实验组兔血压逐渐增高,与对照组比较差异有统计学意义($P < 0.05$)。对照组兔术后各时间点血压无明显变化。见表 1。

表 1 实验组与对照组兔不同时间点血压比较

Tab 1 Comparison of the blood pressure in rabbits at different time points between experimental group and control group

p/mmHg, $\bar{x} \pm s$

Group	Preoperative	Difference between preoperative and postoperative			
		2 weeks postoperative	4 weeks postoperative	6 weeks postoperative	8 weeks postoperative
Experimental <i>n</i> =23					
SBP	94.88±10.05	6.34±1.25*	11.27±1.62*	16.26±2.20*	23.54±1.06*
DBP	72.32±9.52	8.10±1.02*	13.88±2.44*	16.10±1.22*	20.00±1.01*
Control <i>n</i> =14					
SBP	95.02±8.12	1.29±0.40	1.44±1.22	1.52±0.87	1.23±0.97
DBP	74.69±9.51	0.85±1.03	-0.44±0.84	1.72±0.42	1.68±1.15

SBP: Systolic blood pressure; DBP: Diastolic blood pressure. 1 mmHg=0.133 kPa. * $P < 0.05$ vs control group

2.3 超声测量值比较

2.3.1 腹主动脉超声检查比较 实验组兔腹主动脉缩窄程度基本恒定,缩窄部位与对照组相比血流速度明显加快。缩窄远端血管内径术后逐渐增大,血流速度低于狭窄处,但高于缩窄上段。对照组兔术前及术后腹主动脉内径和血流速度无明显变化。

径于术后 4 周始逐渐增大,6、8 周与对照组相比差异有统计学意义($P < 0.05$);左心室下壁、后壁及室间隔厚度术后即逐渐增大,4 周后与对照组相比差异有统计学意义($P < 0.05$);E/A 术后逐渐降低,术后 4 周后与对照组相比差异有统计学意义($P < 0.05$);左心室射血分数术后亦逐渐降低,术后 8 周与对照组相比差异有统计学意义($P < 0.05$)。对照组兔术后各指标变化差异均无统计学意义($P > 0.05$)。见表 2。

2.3.2 心脏超声测量值比较 实验组与对照组兔术前心脏超声测量指标基线值比较差异无统计学意义。实验组兔左心室收缩和舒张末期内

表 2 实验组与对照组兔不同时间点心脏超声测量指标比较

Tab 2 Comparison of the UCG indices in rabbits at different time points between experimental group and control group

$\bar{x} \pm s$

Index	Group	Preoperative	Difference between preoperative and postoperative			
			2 weeks postoperative	4 weeks postoperative	6 weeks postoperative	8 weeks postoperative
LVDd <i>d</i> /mm	Experimental <i>n</i> =23	11.79±0.47	0.03±0.68	0.37±0.56	0.61±1.28*	1.38±0.74*
	Control <i>n</i> =14	11.64±1.04	0.06±0.11	0.32±0.54	0.28±0.37	0.38±0.30
LVDs <i>d</i> /mm	Experimental <i>n</i> =23	7.18±0.98	-0.01±0.40	0.11±0.21	1.64±0.43*	2.49±0.21*
	Control <i>n</i> =14	7.02±1.11	0.01±0.18	0.07±0.05	0.02±0.35	0.01±0.02
LVIW <i>d</i> /mm	Experimental <i>n</i> =23	2.15±0.17	0.11±0.11	0.42±0.42*	1.23±0.20*	1.61±0.23*
	Control <i>n</i> =14	2.12±0.21	0.09±0.10	0.13±0.08	0.21±0.07	0.23±0.14
LVPW <i>d</i> /mm	Experimental <i>n</i> =23	2.16±0.19	0.12±0.08	0.38±0.23*	1.20±0.20*	1.70±0.18*
	Control <i>n</i> =14	2.22±0.24	0.08±0.12	0.05±0.15	0.08±0.18	0.03±0.15
IVS <i>d</i> /mm	Experimental <i>n</i> =23	2.26±0.18	0.10±0.16	0.56±0.19*	1.20±0.12*	1.78±0.16*
	Control <i>n</i> =14	2.16±0.21	0.09±0.10	0.14±0.06	-0.01±0.10	0.02±0.36
E/A	Experimental <i>n</i> =23	1.53±0.32	-0.14±0.26	-0.71±0.18*	-0.92±0.20*	-0.97±0.28*
	Control <i>n</i> =14	1.62±0.48	-0.08±0.28	0.01±0.11	-0.01±0.10	0.02±0.25
LVEF (%)	Experimental <i>n</i> =23	66.57±5.22	-0.75±1.22	-1.83±0.46	-2.05±0.60	-6.33±0.38*
	Control <i>n</i> =14	67.45±4.51	-0.87±0.20	-1.14±0.61	-1.27±0.30	-1.24±0.12

UCG: Ultrasonic cardiogram; LVDd: Left ventricular end-diastolic dimension; LVDs: Left ventricular end-systolic dimension; LVIW: Left ventricular inferior wall thickness; LVPW: Left ventricular posterior wall thickness; IVS: Interventricular septal thickness; LVEF: Left ventricular ejection fraction. * $P < 0.05$ vs control group

2.4 ECG 检查比较 兔 ECG 大致与人类相似, 呈窦性心律, 可见 P 波、QRS 波、T 波、PR 段及 ST 段, 胸导联 R/S 比值逐渐递增。但受兔心脏在胸腔位

置的影响, 胸导联 R 波振幅并非逐渐增加, V₁、V₂ 导联 R 波振幅较高, R/S 较大, 而 V₅ 和 V₆ 导联 R 波振幅较低, 同时心电图变异较大。见图 1A。



图 1 兔标准 12 导联 ECG 及实验组兔术前及术后 ECG

Fig 1 Standard 12-lead ECG and ECG before and after operation of rabbits in experimental group

A; Standard 12-lead ECG of rabbits; B; Limb lead ECG of rabbits in experimental group; C; Chest lead ECG of rabbits in experimental group. ECG; Electrocardiogram

2.4.1 各导联 R 波振幅的变化 术前两组兔各导联 R 波振幅差异无统计学意义。实验组 II、III、aVF 及胸前各导联术后 R 波振幅逐渐增高(图 1B、1C), 术后 2 周开始与对照组相比差异有统计学意义 ($P < 0.05$); I、aVR 导联 R 波振幅有增高趋势, I 导联 2 周和 6 周

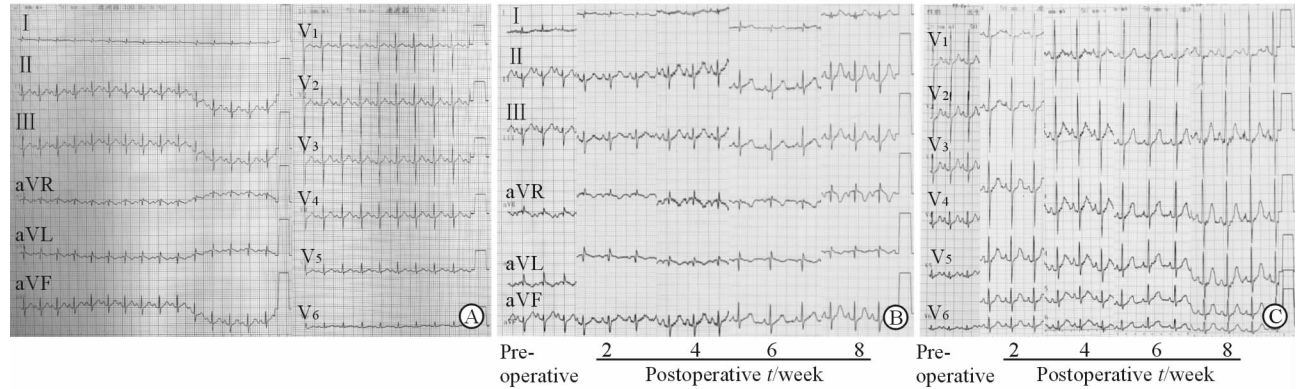
时 R 波振幅与对照组比较有统计学意义 ($P < 0.05$), aVR 导联 4 周和 8 周时与对照组比较差异有统计学意义 ($P < 0.05$); 而 aVL 导联 R 波振幅逐渐下降, 与对照组比较差异有统计学意义 ($P < 0.05$)。对照组术后各导联 R 波振幅无明显变化。见表 3。

表 3 实验组与对照组兔不同时间 12 导联 ECG R 波振幅比较

Tab 3 Comparison of R-wave amplitudes in 12-lead ECG in rabbits at different time points between experimental group and control group

Lead	Group	Preoperative	Difference between preoperative and postoperative			
			2 weeks postoperative	4 weeks postoperative	6 weeks postoperative	8 weeks postoperative
I	Experimental $n=23$	0.120±0.090	0.019±0.034*	-0.030±0.030*	0.032±0.048*	0.011±0.026
	Control $n=14$	0.110±0.084	-0.005±0.113	0.013±0.073	0.002±0.011	0.014±0.006
II	Experimental $n=23$	0.273±0.102	0.099±0.004*	0.128±0.086*	0.152±0.077*	0.182±0.076*
	Control $n=14$	0.261±0.095	0.011±0.012	-0.005±0.001	0.022±0.051	0.013±0.001
III	Experimental $n=23$	0.254±0.101	0.101±0.003*	0.143±0.012*	0.170±0.084*	0.211±0.083*
	Control $n=14$	0.282±0.083	-0.008±0.025	0.003±0.012	-0.009±0.002	-0.020±0.007
aVL	Experimental $n=23$	0.221±0.100	-0.027±0.008*	-0.037±0.015*	-0.016±0.012*	-0.027±0.008*
	Control $n=14$	0.212±0.092	0.011±0.009	-0.008±0.009	0.005±0.017	0.015±0.018
aVR	Experimental $n=23$	0.142±0.113	0.001±0.025	0.014±0.011*	0.004±0.027	0.032±0.045*
	Control $n=14$	0.140±0.105	0.001±0.012	-0.005±0.021	0.006±0.005	0.016±0.011
aVF	Experimental $n=23$	0.263±0.073	0.064±0.034*	0.122±0.070*	0.162±0.095*	0.209±0.091*
	Control $n=14$	0.271±0.067	0.014±0.013	-0.011±0.018	0.001±0.024	0.025±0.061
V ₁	Experimental $n=23$	0.589±0.270	0.062±0.032*	0.117±0.234*	0.166±0.130*	0.235±0.036*
	Control $n=14$	0.587±0.300	-0.008±0.038	-0.013±0.039	0.005±0.061	0.006±0.057
V ₂	Experimental $n=23$	0.679±0.384	0.082±0.089*	0.144±0.008*	0.205±0.102*	0.308±0.089*
	Control $n=14$	0.671±0.354	-0.005±0.015	0.004±0.009	0.013±0.014	0.003±0.002
V ₃	Experimental $n=23$	0.625±0.310	0.074±0.040*	0.124±0.042*	0.227±0.086*	0.328±0.183*
	Control $n=14$	0.632±0.312	0.013±0.049	0.043±0.011	0.011±0.012	0.011±0.042
V ₄	Experimental $n=23$	0.570±0.397	0.062±0.141*	0.098±0.083*	0.239±0.042*	0.290±0.072*
	Control $n=14$	0.566±0.345	-0.021±0.031	0.006±0.001	-0.002±0.031	0.001±0.005
V ₅	Experimental $n=23$	0.273±0.118	0.051±0.112*	0.121±0.243*	0.169±0.353*	0.212±0.138*
	Control $n=14$	0.247±0.118	0.007±0.050	0.020±0.058	0.028±0.016	0.017±0.061
V ₆	Experimental $n=23$	0.183±0.082	0.041±0.121*	0.073±0.061*	0.121±0.271*	0.224±0.091*
	Control $n=14$	0.174±0.054	-0.001±0.012	0.006±0.015	0.010±0.023	0.015±0.023

ECG; Electrocardiogram. * $P < 0.05$ vs control group

2.4.2 QRS波振幅的变化 术前两组兔各导联QRS波振幅差异无统计学意义。实验组II、III、aVF和胸前各导联QRS波振幅呈逐渐增高趋势(图1B、1C),术后2周开始即与对照组相比差异有统计学意义($P<0.05$);aVR导联QRS波振幅有增高趋势,

6周和8周时与对照组比较差异有统计学意义($P<0.05$);I导联QRS波振幅无明显增高趋势,术后4周振幅略有降低,与对照组比较差异有统计学意义($P<0.05$)。对照组术后各导联QRS波振幅无明显变化。见表4。

表4 实验组与对照组兔不同时间点12导联ECG QRS波振幅比较

Tab 4 Comparison of the QRS complex wave amplitude in 12-lead ECG in rabbits at different time points between experimental group and control group

Lead	Group	Preoperative	Difference between preoperative and postoperative			
			2 weeks	4 weeks	6 weeks	8 weeks
			postoperative	postoperative	postoperative	postoperative
I	Experimental $n=23$	0.209±0.104	0.018±0.038	-0.059±0.012*	0.009±0.063	0.001±0.007
	Control $n=14$	0.204±0.121	0.010±0.004	0.008±0.002	0.006±0.021	0.001±0.011
II	Experimental $n=23$	0.548±0.154	0.089±0.014*	0.119±0.010*	0.179±0.055*	0.246±0.018*
	Control $n=14$	0.545±0.152	-0.002±0.046	-0.011±0.037	0.001±0.019	-0.033±0.002
III	Experimental $n=23$	0.600±0.183	0.090±0.127*	0.130±0.128*	0.160±0.062*	0.198±0.031*
	Control $n=14$	0.538±0.145	0.051±0.026	0.005±0.031	0.036±0.031	0.064±0.028
aVL	Experimental $n=23$	0.361±0.151	-0.039±0.008	-0.015±0.036	0.016±0.028	0.015±0.018
	Control $n=14$	0.345±0.123	-0.032±0.026	-0.012±0.048	0.018±0.028	0.011±0.059
aVR	Experimental $n=23$	0.374±0.209	0.001±0.010	0.002±0.082	0.080±0.079*	0.129±0.037*
	Control $n=14$	0.375±0.241	0.001±0.025	0.002±0.049	-0.031±0.022	0.001±0.009
aVF	Experimental $n=23$	0.550±0.136	0.095±0.032*	0.138±0.051*	0.171±0.081*	0.230±0.021*
	Control $n=14$	0.558±0.145	-0.004±0.028	0.016±0.038	0.038±0.028	-0.017±0.021
V ₁	Experimental $n=23$	1.374±0.666	0.145±0.039*	0.166±0.082*	0.199±0.059*	0.250±0.173*
	Control $n=14$	1.356±0.657	0.031±0.098	-0.022±0.008	-0.010±0.001	-0.022±0.016
V ₂	Experimental $n=23$	1.522±0.606	0.231±0.012*	0.390±0.141*	0.467±0.124*	0.528±0.183*
	Control $n=14$	1.556±0.645	-0.024±0.230	-0.013±0.002	-0.014±0.008	0.009±0.132
V ₃	Experimental $n=23$	1.367±0.503	0.186±0.134*	0.260±0.018*	0.336±0.069*	0.393±0.121*
	Control $n=14$	1.374±0.567	-0.029±0.019	0.002±0.121	-0.040±0.118	-0.023±0.121
V ₄	Experimental $n=23$	0.953±0.430	0.228±0.064*	0.293±0.049*	0.377±0.011*	0.420±0.168*
	Control $n=14$	0.943±0.201	0.020±0.244	-0.011±0.565	0.013±0.082	0.001±0.232
V ₅	Experimental $n=23$	0.507±0.228	0.097±0.124*	0.146±0.009*	0.185±0.285*	0.214±0.038*
	Control $n=14$	0.514±0.421	-0.002±0.171	-0.010±0.193	0.060±0.212	-0.013±0.142
V ₆	Experimental $n=23$	0.300±0.128	0.078±0.148*	0.088±0.015*	0.121±0.248*	0.180±0.021*
	Control $n=14$	0.293±0.145	-0.009±0.012	-0.035±0.024	-0.006±0.071	0.052±0.113

ECG: Electrocardiogram. * $P<0.05$ vs control group

2.4.3 QRS波时限和QTc变化 术前两组兔QRS波时限和QTc差异无统计学意义。实验组QRS波时限和QTc呈逐渐递增趋势,术后4、6和

8周与对照组相比差异均有统计学意义($P<0.05$)。对照组术后QRS波时限和QTc无明显变化。见表5。

表5 实验组与对照组兔QRS波时限和QTc变化

Tab 5 Comparison of QRS duration and QTc in rabbits at different time points between experimental group and control group

Index	Group	Preoperative	Difference between preoperative and postoperative			
			2 weeks	4 weeks	6 weeks	8 weeks
			postoperative	postoperative	postoperative	postoperative
QRS duration	Experimental $n=23$	0.037±0.005	0.002±0.001	0.011±0.001*	0.013±0.001*	0.015±0.001*
	Control $n=14$	0.036±0.006	0.002±0.002	0.001±0.003	0.002±0.002	0.001±0.001
QTc	Experimental $n=23$	0.225±0.018	0.002±0.004	0.083±0.003*	0.104±0.002*	0.132±0.002*
	Control $n=14$	0.231±0.021	0.002±0.015	-0.001±0.015	-0.004±0.004	0.001±0.002

* $P<0.05$ vs control group

2.5 X线胸片比较 X线胸片见大部分兔心影稍偏左,与人类相似,小部分兔心影稍偏右或居中。术前实验组和对照组兔心胸比值差异无统计学意义(0.33 ± 0.15 vs 0.34 ± 0.14)。实验组术后8周兔心胸比值高于术前(0.55 ± 0.16 vs 0.33 ± 0.15 , $t = 2.819$, $P < 0.05$; 图2),对照组心胸比值术前、术后无明显变化(0.34 ± 0.14 vs 0.33 ± 0.12)。



图2 实验组兔术前(A)及术后8周(B)X线胸片

Fig 2 Comparison of the chest X-ray of rabbits before (A) and 8 weeks after operation (B) in experimental group

2.6 左心室质量指数比较 左心室质量指数即左心室质量与体质量的比值。实验组及对照组左心室质量指数分别为(1.45 ± 0.36) g/kg 和(1.02 ± 0.28) g/kg,实验组左心室质量指数高于对照组($t = 2.719$, $P = 0.01$)。

2.7 心肌组织病理染色比较 光镜下可见,对照组兔心肌细胞大小正常,排列整齐,走行方向一致,胞核呈椭圆形,居中,间质无明显增生(图3A);实验组兔心肌细胞体积增大,细胞间隙增宽,部分心肌细胞溶解、断裂,部分出现空泡,脂肪变性,间质纤维增生(图3B)。



图3 对照组(A)和实验组(B)心肌组织病理学比较

Fig 3 Comparison of myocardial tissue pathology between control group (A) and experimental group (B)

Original magnification: $\times 200$

3 讨论

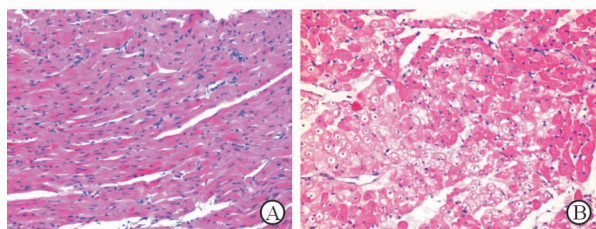
UCG是诊断LVH的重要手段。UCG能够评价左心室的切面构型,测量左心室舒缩末期内径、室

壁厚度等,并结合彩色多普勒技术进一步了解心脏的舒缩及射血功能。本研究中,实验组兔于术后第3周普遍出现精神差、活动少、食量减少和体质量不增,术后兔血压逐渐上升,心胸比值增加,左心室质量指数增大,病理见心肌细胞肥大、部分变性或坏死,说明造模成功。腹主动脉缩窄术后,左心室下壁、后壁及室间隔均逐渐增厚,从术后第4周开始与对照组相比差异有统计学意义;左心室舒缩末期内径于术后第6周逐渐增大,与对照组相比差异有统计学意义。提示术后4周内心脏表现为向心性肥厚,第6周后逐渐出现离心性肥厚,同以往研究^[6]一致。

腹主动脉缩窄术后,E/A逐渐降低。提示随着左心室壁增厚,室壁僵硬,顺应性降低,出现左心室舒张功能下降。左心室射血分数术后虽逐渐减小,但各时间点均未小于50%,提示心脏收缩能力基本正常。在高血压早期,可能受神经-体液因素影响,儿茶酚胺分泌增多,使心肌收缩力增强,左心室射血分数并不会显著减小^[7]。

ECG由于检查费用不高且方便,是诊断LVH所广泛采用的方法之一。高血压性LVH可引起相应的心电学重塑,反映在心电图上,可产生诸多变化,如QRS波振幅增高、电轴左偏、ST-T改变、QRS波时限增加、QTc延长、P波增宽、PTF_{V1}负值增大及室壁激动时间增加等^[8]。考虑到实验过程中,兔心电图的多变性,V₁导联P波变化和ST-T改变并不明显,以及室壁激动时间的测量误差较大,本研究主要针对QRS波振幅和时限、以及QTc的变化进行分析,探究三者 in 高血压性LVH过程中的变化规律。本研究发现,II、III、aVF及胸前各导联R波振幅和QRS波振幅均呈逐渐增高趋势,从术后第2周开始即与对照组差异有统计学意义。究其原因,可能是因为在LVH发展过程中,左心室质量、表面积、心腔内血容量的增加以及扩大的心室到胸壁的距离变短,导致QRS波振幅增大^[9]。LVH时,心脏向左下方扩大。当QRS向量环向下方偏移时,投影在II、III和aVF导联的正侧,这些导联可出现高R波^[8]。当QRS环向左增大时,结合兔X线胸片可知,兔的心脏大部分居中,少数稍偏左或右,V₁、V₂导联已位于室间隔,相当于人类V₃、V₄导联的位置,V₅、V₆导联已远离左心室,QRS环的左向偏移

必将引起胸前导联尤其是 V₅、V₆ 导联 R 波振幅的增高。可能由于兔心脏在胸腔位置及转位等原因,与人类存在一定差异,标准 I、aVL 导联 R 波振幅和 QRS 波振幅未呈现明显变化,而 aVR 导联却略有增高。

本实验中,实验组兔 QRS 波时限和 QTc 呈逐渐递增趋势,从术后第 4 周开始与对照组相比显著延长。LVH 时,QRS 波时限增宽,可能是因为左心室壁增厚,从心内膜向心外膜除极时间延长,或存在传导系统的损伤导致传导时间延长。同时心脏复极时间也相应延长,从而引起 QTc 延长。吴婧^[10]通过测量小鼠 ECG,同样发现 LVH 早期可出现 QRS 波时限和 QTc 明显延长。而 QRS 波时限和 QTc 延长具有重要的临床意义。Oikarinen 等^[11]发现,在校正了治疗策略和其他的影响因素后,QRS 波时限延长是全因死亡和心血管死亡的独立预测因素。也有研究表明,QTc 延长是心脏性猝死和卒中的独立危险因素^[12-15]。

ECG 反映心脏的电学改变,UCG 反映心脏的形态学改变。研究表明,血液动力学、儿茶酚胺和醛固酮等致高血压性 LVH 因素能影响心肌细胞的离子通道特性,在较短的时间内使其发生电学重塑,进而使 ECG 参数发生变化^[16-18]。而 UCG 检测的结构性 LVH,是由于血流动力学负荷、神经激素的激活和其他因素的长期作用造成的^[19]。在高血压发展过程中,左心室经历由正常构型到向心性肥厚,再到离心性肥厚的发展过程^[20]。由此可推测高血压 LVH 所致 ECG 电学改变早于 UCG 反映的结构变化。本研究表明,腹主动脉缩窄术后,UCG 所测量的参数,如左心室下壁、后壁和室间隔从术后第 4 周始显著增厚。然而 ECG 指标,如 II、III 和 aVF 导联以及胸前导联 R 波振幅和 QRS 波振幅,从术后第 2 周就开始显著增大。证实 LVH 所致 ECG 变化早于 UCG 的结构改变,II、III 和 aVF 导联以及胸前导联的 R 波振幅和 QRS 波振幅可作为心电图早期判断 LVH 的指标。

综上,本研究以日本大耳白兔为研究对象,通过 ECG 和 UCG 参数对比分析,发现高血压致 LVH 早期即可引起 ECG 多导联 R 波振幅和 QRS 波振幅增大,QRS 波时限和 QTc 延长。高血压致 LVH 过程中,ECG 电学改变早于 UCG 反映的结构改变,

ECG 对高血压性 LVH 具有一定的早期诊断价值。

[参考文献]

- [1] KRAUSER D G, DEVEREUX R B. Ventricular hypertrophy and hypertension: prognostic elements and implications for management[J]. *Herz*, 2006, 31: 305-316.
- [2] HAWKINS N M, WANG D, MCMURRAY J J, PFEFFER M A, SWEDBERG K, GRANGER C B, et al; CHARM Investigators and Committees. Prevalence and prognostic implications of electrocardiographic left ventricular hypertrophy in heart failure: evidence from the CHARM programme[J]. *Heart*, 2007, 93: 59-64.
- [3] MATHEW J, SLEIGHT P, LONN E, JOHNSTONE D, POGUE J, YI Q, et al; Heart Outcomes Prevention Evaluation (HOPE) Investigators. Reduction of cardiovascular risk by regression of electrocardiographic markers of left ventricular hypertrophy by the angiotensin-converting enzyme inhibitor ramipril[J]. *Circulation*, 2001, 104: 1615-1621.
- [4] LEVY D, SALOMON M, D'AGOSTINO R B, BELANGER A J, KANNEL W B. Prognostic implications of baseline electrocardiographic features and their serial changes in subjects with left ventricular hypertrophy[J]. *Circulation*, 1994, 90: 1786-1793.
- [5] OKIN P M, DEVEREUX R B, JERN S, KJELSDEN S E, JULIUS S, NIEMINEN M S, et al; LIFE Study Investigators. Regression of electrocardiographic left ventricular hypertrophy during antihypertensive treatment and the prediction of major cardiovascular events[J]. *JAMA*, 2004, 292: 2343-2349.
- [6] 赵康. 速度向量成像技术评价腹主动脉缩窄致高血压兔模型心功能演变的实验研究[D]. 长沙:中南大学, 2010:18-20.
- [7] 汪荣荣,蒋廷波,薛枫. 高血压心脏病的超声心动图诊断[J]. *浙江医学*, 2014, 36: 528-529.
- [8] 郭继鸿. 心电图学[M]. 北京:人民卫生出版社, 2002: 148-151.
- [9] SURAWICZ B, KNILANS T K. 周氏实用心电图学[M]. 郭继鸿,洪江,译. 北京:北京大学医学出版社, 2014:47-48.
- [10] 吴婧. 压力超负荷性心肌肥厚、心衰发展过程中清醒小鼠心电图的变化[D]. 石家庄:河北医科大学, 2006: 34-37.

- [11] OIKARINEN L, NIEMINEN M S, VIITASALO M, TOIVONEN L, JERN S, DAHL F B, et al; LIFE Study Investigators. QRS duration and QT interval predict mortality in hypertensive patients with left ventricular hypertrophy: the Losartan Intervention for Endpoint Reduction in Hypertension Study [J]. *Hypertension*, 2004, 43: 1029-1034.
- [12] PANIKKATH R, REINIER K, UY-EVANADO A, TEODORESCU C, GUNSON K, JUI J, et al. Electrocardiographic predictors of sudden cardiac death in patients with left ventricular hypertrophy[J]. *Ann Noninvasive Electrocardiol*, 2013, 18: 225-229.
- [13] HAUGAA K H, BOS J M, BORKENHAGEN E J, TARRELL R F, MORLAN B W, CARABALLO P J, et al. Impact of left ventricular hypertrophy on QT prolongation and associated mortality [J]. *Heart Rhythm*, 2014, 11: 1957-1965.
- [14] SOLIMAN E Z, SHAH A J, BOERKIRCHER A, LI Y, RAUTAHARJU P M. Inter-relationship between electrocardiographic left ventricular hypertrophy and QT prolongation as predictors of increased risk of mortality in the general population[J]. *Circ Arrhythm Electrophysiol*, 2014, 7: 400-406.
- [15] ISHIKAWA J, ISHIKAWA S, KARIO K. Prolonged corrected QT interval is predictive of future stroke events even in subjects without ECG-diagnosed left ventricular hypertrophy[J]. *Hypertension*, 2015, 65: 554-560.
- [16] AHMMED G U, DONG P H, SONG G, BALL N A, XU Y, WALSH R A, et al. Changes in Ca^{2+} cycling proteins underlie cardiac action potential prolongation in a pressure-overloaded guinea pig model with cardiac hypertrophy and failure[J]. *Circ Res*, 2000, 86: 558-570.
- [17] CHORVATOVA A, HART G, HUSSAIN M. Na^{+}/Ca^{2+} exchange current ($I_{Na/Ca}$) and sarcoplasmic reticulum Ca^{2+} release in catecholamine-induced cardiac hypertrophy[J]. *Cardiovasc Res*, 2004, 61: 278-287.
- [18] BOIXEL C, GAVILLET B, ROUGIER J S, ABRIEL H. Aldosterone increases voltage-gated sodium current in ventricular myocytes[J]. *Am J Physiol Heart Circ Physiol*, 2006, 290: H2257-H2266.
- [19] 詹平, 李金国. 高血压心室重构及其干预策略[J]. *医学综述*, 2008, 14: 1507-1509.
- [20] 夏稻子, 张宇红, 张文华, 刘晓宁, 薛伟, 胡滨. 高血压病左心室重构的超声评价[J/CD]. *中华医学超声杂志(电子版)*, 2005, 2: 343-346.

[本文编辑] 孙岩